

## Período de implementación

Junio 2008 – Julio 2009

## Ubicación

El proyecto tendrá su radio de acción en 4 comunidades de la RAAN,

La comunidad de KAKAMU-LAYA Y LAYASIKSA, Municipio de Rosita y la comunidades de: LEYMUS – KUKALAYA Y KUAKIL, de Tasba Pri, Municipio de Puerto Cabeza.

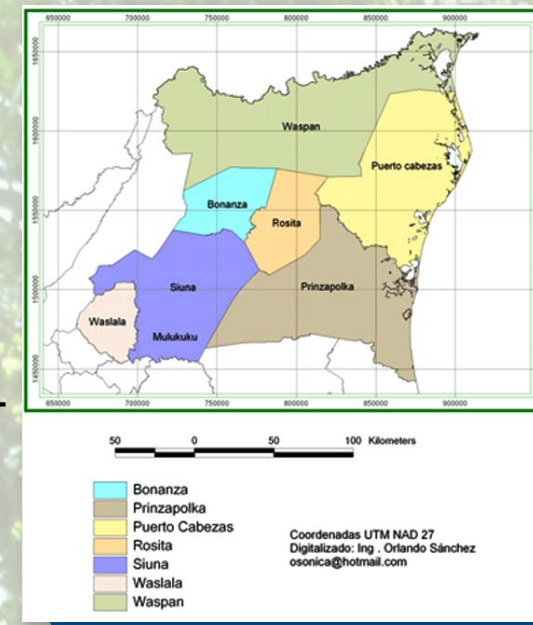

### Oficina del IPADE en Rosita

B° José Zeledón, esquina opuesta de Radio JC Rosita, RAAN

Telefax: 794-1145

E-mail: rosita@ipade.org.ni

### IPADE central

Km. 9 1/2 Carretera a Masaya

PBX: 276-1774

Web: www.ipade.org.ni

## Grupo Meta

- 394 Familias (3 Misquitas, 1 Mestiza), aproximadamente 2,510 personas.
- La población Misquita está ubicada, en las Comunidades de: Kakamuk- Laya, y Layasiksa 2, Municipio de Rosita, y Kuakil, de Tasba Pri, Municipio Puerto Cabezas. La comunidad mestiza que habita en Leymus- Kukalaya, también de Tasba Pri, municipio de Puerto Cabezas.

## Grupo Meta Indirecto

- Las comunidades río abajo, las que se salvaron de las consecuencias de la deforestación descontrolada.
- Las comunidades vecinas con bosque, que formarán parte de un sector forestal más dinámico y podrán participar en alianzas en beneficios del rubro forestal.
- Empresas forestales que compran la madera de las comunidades y sus empleados.
- El Comité Consultivo Forestal, CCF, de la RAAN, el que se verá favorecido por una participación mayor de las comunidades en la formulación e implementación de la estrategia forestal para la región.

# Proyecto Acción Rápida después del Huracán Félix - RAAN

**Por el aprovechamiento  
sostenible de los  
recursos naturales**

El Proyecto "ACCIÓN RÁPIDA DESPUÉS DEL HURACÁN FELIX" busca convertir el proceso de sobre vivencia post – Huracán, en un mecanismo de generación de recursos financieros para la población afectada, aprovechando la madera caída y sus recursos forestales.

**Esta iniciativa se enmarca en el objetivo institucional del IPADE que es mejorar en forma sostenida las condiciones socio - económicas, políticas y ambientales de los sujetos del desarrollo local a un costo racional.**

### Objetivo de desarrollo

“Facilitar que la población local saque provecho económico y social de la madera caída por causa del huracán Félix, a través de acciones específicas en organización, mercado y ventas, apoyadas por un plan estratégico de desarrollo sostenible de largo plazo.

### Objetivo 1

Las cuatro comunidades están preparadas para sacar provecho económico de la madera caída en sus tierras y administrar los recursos que se generen.

#### Resultados:

- ❖ Un grupo de personas de cada comunidad, mujeres y hombres, capacitados en base a su capital social, en incidencia política, en los conceptos básicos de un emprendimiento, y en mecanismo de redistribución de la riqueza en base a sus usos y costumbres. Esto incluye promover mecanismo para negociar el precio y cerrar un acuerdo, para manejar los fondos provenientes de la venta de madera y para el manejo de un control social de los fondos.

### Objetivo 2

Optimizar las condiciones para la extracción, mercadeo y venta de madera caída en base a la negociación de precio y acuerdo transparente.

#### Resultados

- ❖ Se está manejando activamente en base a planes de manejo adaptados a las condiciones especiales de la zona de desastre, no menos de 500 hectáreas de bosque en cuanto al aprovechamiento forestal y 10,000 mts. cúbicos de madera aserrada, con miras a la comercialización.

### Objetivo 3

- ❖ Definir y poner en marcha una estrategia de desarrollo sostenible de cada una de las cuatro comunidades basadas en experiencia concretas del campo y en los ingresos generados por las mismas comunidades.

#### Resultados

- ❖ Lograr un trabajo continuo entre las comunidades, las empresas y las autoridades locales reduciendo el riesgo de corrupción dentro y entre las comunidades, dando transparencia entre estos.

#### Indicadores

- Grupos de 20 personas de cada comunidad, mujeres y hombres, actúan sobre la comercialización de la madera caída en sus tierras en base a su capacidad social, en los conceptos básicos de un emprendimiento y en mecanismo de redistribución de la riqueza de acuerdo a sus usos y costumbres.
- Cada comunidad logra iniciar el aprovechamiento en áreas menores de 500 hectáreas por grupos, con derechos de aprovechamiento y no menos de 500 hectáreas de madera aserrada. Representando un valor aproximado por hectárea de entre 80 y 200 dólares, y de entre 400 y 1,000 dólares, respectivamente, así contando con capital operativo, alianzas comerciales, mercado y una base administrativa.
- Al final del proyecto las 4 comunidades están aprovechando y manejando parte de sus áreas forestales con una visión a largo plazo que contempla alianzas con empresas y autoridades, y 3 de las comunidades tienen un documento que inserta la actividad forestal en el desarrollo comunitario a largo plazo.

